Gemeindebrief

Nr. 169 Dez. 2018 – Febr. 2019

Evangelische

Kirchengemeinde

Roggendorf

Von Gott angenommen,
nehmen wir einander an.

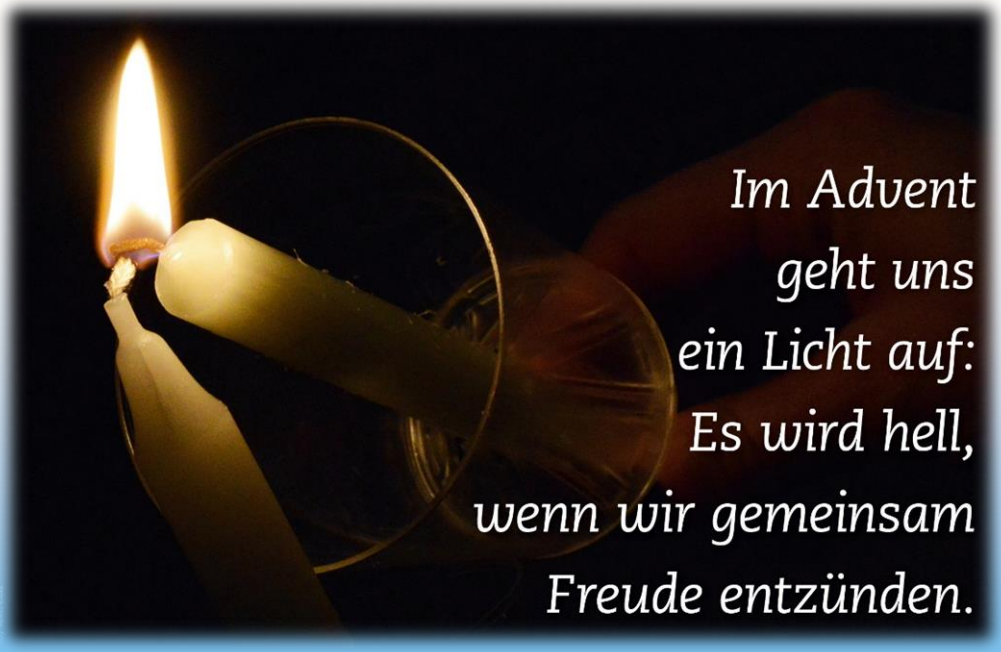

Grafik GEP

AUS DEM INHALT

Geistliches Wort ..... 3+4
Gottesdienstanzeiger ..... 16+17

Aus dem Presbyterium
- Samstags Gottesdienste..... 5
- Mitarbeiterausflug nach Kommern..... 6+7
- Wohnungen zu vermieten !..... 7+8
- Nachruf Pfarrer Meffert..... 31

Mechernich **und** Blankenheim
- aus den Kirchenbüchern..... 30+31
- Kirchentag 2019..... 8
- Weltgebetstag 2019..... 9
- Familienfreizeit 2019..... 10
- Oasentag in Kall 18
- Ehrenamtler in Domburg ..... 22+23
- Jugendfreizeit Paderborn ..... 24+25

Mechernich
- Terminübersicht..... 15
- Kinderbibelnacht..... 9
- Gottesdienste Weihnachten 13
- Friedensgebet Glaubenssache Taizégebet 14
- Kinderbibeltag..... 28
- Besuch bei einem 99.Jährigen! 29

Blankenheim
- Terminübersicht..... 19
- Happy Kids, Kinderoase & KiGo..... 11+12
- Besondere Gottesdienste Weihnachten..... 20+21
- GAW Studientag..... 26
- Interkultureller Gottesdienst..... 27

www.blauer-engel.de/uz14
- energie- und wassersparend hergestellt
- aus 100% Altpapier
- besonders schadstoffarm

Dieses Produkt **Bär** ist mit dem Blauen Engel ausgezeichnet. www.**Gemeindebrief**Druckerei.de

IMPRESSUM:

Der Gemeindebrief wird herausgegeben vom Presbyterium der Ev. Kirchengemeinde Roggendorf
www.ev-kirchengemeinde-roggendorf.de
Redaktionskreis: C. Cäsar, S. Salentin, M. Stöhr, K. Kracht, U. Schröder
V.i.S.d.P.: Frau Pfarrerin Susanne Salentin, Dietrich-Bonhoeffer-Str. 1, 53894 Mechernich
Druck des Gemeindebriefes: Gemeindebriefdruckerei; Martin-Luther-Weg 1; 29393 Groß Oesingen
Die Auflage dieses Gemeindebriefes Nr. 169 beträgt **3700** Stück.

Redaktionsschluss für die 170. Ausgabe des Gemeindebriefes ist der 01.02.2019

NUR „BAD NEWS“ ARE „GOOD NEWS“

In meinem Regal steht eine Bibelausgabe mit dem Titel **»GUTE NACHRICHT«.** Ich liebe diese Übersetzung, weil sie zeitgemäß übersetzt ist. Journalisten haben sie leicht verständlich abgefasst. Auch dem **„eu-angelion“,** dem Evangelium, kommt die Übersetzung nahe, geht es in der Verkündigung und dem Gemeindeleben doch darum, den Menschen eine gute Nachricht in Wort und Tat überzeugend nahe zu bringen.

Auf der anderen Seite stelle ich mir die Frage, ob diese schlichte Form die Botschaft weiterzugeben oder die Philosophie der kleinen Schritte heute wirksam in der Öffentlichkeit ist. Ist unsere Verkündigung populär genug?

Konstruktiver Journalismus, differenzierte Analyse oder gar positive Berichterstattungen sind unzeitgemäß. Aus der Werbung oder dem Marketing wissen wir, was eher ankommt: SEX-Sells, lieber ein Skandal als tausend gute Taten bis hin zu den bekannten „fake news“, welche die Welt in Atem halten.

Sind es Sensationsgier oder Abstumpfung, die eine blinde Mediengläubigkeit fördern?

Wenn heute ein Produkt mit „wissenschaftlich bewiesen“ oder „klinisch getestet“ vermarktet wird, dann ist es über jeden Zweifel erhaben. Wenn jemand oder etwas einen Preis gewonnen hat oder ein Güte-Siegel trägt, dann gilt es als gut. Ist diese Art der Gutgläubigkeit die Schwester der Resignation?

So frage ich mich regelmäßig, was unsere Zeit für „gut“ erachtet, gut für sich selbst, gut für die Nächsten und gut für die nächste Generation, also die Zukunft. Der Feind des Guten ist bekanntlich das Bessere?!

Ein Bereich beschäftigt mich dabei besonders: Bedeutet das „Gut für mich“ tatsächlich stets ein „mehr für mich“? Das Wirtschaften unseres Systems scheint sich heiß zu laufen in dem Hamsterrad der Formel: **gut = mehr.**

An evidenten Punkten wird die Grenze dieser materialistischen Wahrheit sichtbar: Mehr Ver-

kehr, Transport und Reisen bedeutet zusehends mehr Stau und Unpünktlichkeit. Das »Mehr Essen« ergibt eben nicht mehr Satt-sein, sondern einen schlechten BMI und Zuckerwerte. Wie lässt sich in Zukunft gut leben, ohne stets gleich mehr desselben zu konsumieren?

IST DIE GUTE NACHRICHT AUCH WAHR?

Ein anderer Bereich, der mit den berühmten „Fake news“ berührt wird, ist das Thema Wahrheit. Welche Informationen halten wir für wahr? Ist etwas deshalb bedeutsam, weil es von vielen „followern“ geliked wird? Ist etwas glaubwürdig, weil es die Sensationslust befriedigt und mit aufwühlenden oder ›geilen‹ Bildern bestückt ist? Beim Konsum wie bei der Frage, welchen Informationen kann ich Glauben schenken, ist es schwer, die Geister voneinander zu unterscheiden.

Bald feiern wir Weihnachten, die Geburt des Christkindes, des Krippenkindes. Die frohe Botschaft bricht sich Bahn in unserer Welt, sie findet Gehör. Das freut mich persönlich sehr. Und doch stört mich, dass diese einfache Wahrheit zugleich mit der **gut = mehr** Formel verunstaltet wird.

Das Fest der elementaren Freude verkommt zu einem Fest des Mehrwertes. Das Fest der Befreiung wird zu einem Marathon aus Stress und unerfüllbaren Wünschen an das Leben. Aus dem himmlischen Beschenkt-Sein wird ein irdisches Schenken-Müssen.

Lassen wir es gut sein! Lassen wir sprichwörtlich „den lieben Gott einen guten Mann (Frau) sein!“ und uns freuen an der Friedensbotschaft aus Bethlehem.

Genießen Sie einmal entspannt die Festtage. Möge die gute Nachricht uns genügen!

Ihr Pfarrer Michael Stöhr

Grafik: Plaßmann

Gottesdienste am Samstag

Nach dem ersten Versuch bzw. Angebot im September diesen Jahres hat das Presbyterium beschlossen, auch im kommenden Jahr ab und an einen Gottesdienst am Samstag Abend anzubieten. Vielleicht muss das Angebot noch bekannter werden, so dass sich davon Menschen angesprochen fühlen, für die der Sonntag Morgen nicht unbedingt die idealste Zeit darstellt.
Orientierung für den Samstag Gottesdienst ist jeweils der Monat mit 5 Sonntagen.

Das bedeutet konkret:
Am 5. Sonntag im Monat findet in Mechernich der Gottesdienst am Samstag statt; in Blankenheim im gleichen Monat, jedoch am 4 Sonntag im Monat. Das betrifft zum ersten male die Gottesdienste **Ende März 2019.**
Bitte achten sie dann besonders auf den Gottesdienstplan.
Gerne nehmen wir auch weitere Anregungen und Rückmeldungen entgegen.

S. Salentin

Benefizkonzert zugunsten unserer Rosettenfenster

Bläserensemble des deutschen Ärzteorchester

Bei diesem wunderbaren Konzert in unserer Kirche wurden insgesamt **1526,- €** gespendet von BesucherInnen von nah und fern.
Wir sagen noch einmal

Herzlichen Dank

MITARBEITERAUSFLUG
GEMEINSAM MIT DEM PRESBYTERIUM

Der diesjährige Ausflug unserer hauptamtlichen Mitarbeiter fand dieses Jahr am 01. September statt. Normalerweise begleiten unsere PfarrerIn die hauptamtlichen Mitarbeitenden zu einem gemeinsam ausgesuchten Ziel.
Für dieses Jahr hatte das Presbyterium den Wunsch, die Hauptamtlichen ebenfalls zu belgeiten, um einen gemeinsamen Nachtmittag zu verbringen und so die Möglichkeit eines besseren Kennenlernens zu haben. Entscheiden wir doch im Presbyterium oftmals über Arbeitsbereiche, - aufgaben und –verträge, war es uns ein Bedürfnis, mal alle Mitarbeitenden mit Zeit zu treffen.
Cornelia Carl und Dunja Reinartz übernahmen dankenswerter Weise die Aufgabe, alles zu organisieren und so trafen wir uns bestens gelaunt und bei herrlichem Sonnenschein vor den Toren des Freilichtmuseums in Kommern. Dort erwartete uns eine fachkundige und sehr freundliche Führung durch den Herrn Carsten Vorwig über den Marktplatz Rheinland.
Gestärkt durch Kaffee und Kuchen in der Gaststätte Wattler erfuhren wir einige interessante Details zu diesem Gebäude und viele „Ach, so war das damals bei uns auch….“-Ausrufe und damit verbundene Geschichten machen die Runde. Die wiederaufgebauten Fertighäuser aus dem Ausstellungsbereich inklusive der alten Schätzchen in den Garagen entzückten alle. Die Nissenhütten zeigten uns, unter welchen Umständen die Bevölkerung nach dem Krieg leben musste. Den Abschluss in dem Ensemble der Gebäude bildete die Notkirche aus Overath, welche in Kommern wiederaufgebaut wird und im nächsten

Bild:privat

Jahr mit einem Gottesdienst in Betreib genommen werden soll. Der Abschluss unseres Nachmittages fand in der Gaststätte: „Zur Post statt.
Insgesamt war es ein angenehmer, entspannter Nachmittag, an dem es viele Gelegenheiten gab, sich Dinge zu erzählen und zu berichten, zu denen es im alltäglichen Miteinander und Arbeiten keine Möglichkeiten gibt. So haben es alle genossen sich näher kennenzulernen und gemeinsame Zeit zu verbringen.

U. Schröder

UNSERE KIRCHENGEMEINDE HAT WOHNUNGEN FREI

In unserem Haus in Roggendorf, Landstraße 26 (links neben der Kirche), sind Wohnungen frei. Die Wohnungen sind jeweils mit einer Gasetagenheizung ausgestattet. Ein Gasliefervertrag und ein Stromliefervertrag sind vom Mieter zu Mietbeginn auf eigene Rechnung direkt mit einem entsprechenden Anbieter abzuschließen.
Waschmaschinenstellplatz, Kellerabstellraum, Wäschetrocknungsbereich auf dem Speicher und ein Autostellplatz sind vorhanden.
Mietkaution: 3 Monatsmieten.
Frei und sofort verfügbar ist die **frisch renovierte Wohnung im Erdgeschoss links**. Es handelt sich um eine 56 m2 große 2-Zimmer Wohnung. Die monatliche Miete, kalt, beträgt 325,- €. Hinzu kommt eine Nebenkostenvorauszahlung in Höhe von 120,-€. In Kürze wird auch die **2-Zimmerwohnung in der ersten Etage rechts** wieder vermietbar sein. Sie ist 49 m2 groß. Die monatliche Kaltmiete beträgt 285,-€, die Nebenkostenvorauszahlung 110,-€.
Anfang nächsten Jahres wird **die 55 m2 große Erdgeschosswohnung rechts** zu vermieten sein. Die monatliche Kaltmiete beträgt 320,-€, die Nebenkostenvorauszahlung 120,-€.
Ansprechperson für die Mietwohnungen ist unser Presbyter Günter Kornell (Tel: 02443 6851 oder 01708136851 – e-mail: guenter.kornell@ekir.de)

Liebhaberobjekt „Altes Pastorat“ in Roggendorf

Ein weiteres Objekt, welches für einen Kauf oder eine Vermietung angeboten wird, ist das „Alte Pastorat“, rechts neben der Kirche. Das Haus bietet sich mit seinen ca. 300 m2 Nutzfläche, verteilt auf drei Etagen, nicht nur für eine reine Wohnnutzung, sondern auch für eine Kombination mit einer schonenden gewerblichen Nutzung (Büro- oder Praxisräume) an. Baurechtliche Fragestellungen bedürfen der behördlichen Klärung, da das Gebäude ein Bestandteil des denkmalrechtlich geschützten Gesamtensembles der evangelischen Kirche ist. Schöner Innenhof, zwei Garagen und eine denkbare Gartennutzung.

Interessenten (Miete od. Kauf) für das Haus, Landstraße 22, wenden sich über das Gemeindebüro (Tel.: 02443 2497, e-mail: karolina.kracht@ekir.de) an unsere Baukirchmeisterin Frau D. Reinartz.

Kirchentag vom 19.- 23. Juni 2019 in Dortmund

Was für ein Vertrauen

2. Könige 18,19

Lautet das Motto des kommenden Kirchentages.

Geplant ist, dass wir zusammen mit den Nachbargemeinden eine gemeinsame Gruppe bilden. Die Teilnahme am Kirchentag lebt u.a. davon, mit anderen an den vielfältigen Angeboten teilzunehmen.

Der Kirchentag bietet kulturelle Angebote, Konzerte, politische und gesellschaftliche Themen. Zum Grundprogramm zählen die täglichen Bibelarbeiten, Gospels oder theologische Foren.

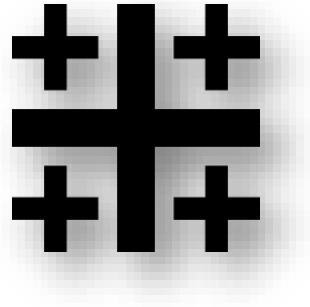

Für Kinder und Jugendliche gibt es spezielle Angebote. Auf dem Markt der Möglichkeiten präsentieren Kirchengemeinden ihre neuesten Angebote und die großen kirchlichen Werke sind präsent, etwa die DIAKONIE, die Militärseelsorge oder Migrationshilfen.

Weitere Informationen: Pfarrer Stöhr (317922 v. 2497)

WELTGEBETSTAG 2019 – SLOWENIEN: „KOMMT, ALLES IST BEREIT!“

S-LOVE-nia (englisch)

Wo alles mit Liebe gemacht ist? So möchte sich einer der jüngsten Staaten Europas gerne selbst verstehen. Und er hat in seiner kurzen Geschichte schon Erstaunliches geschafft:

+ Endlich dem Selbstbewusstsein der bisher immer fremd regierten Slowenen Ausdruck verliehen: in der Unabhängigkeit 1991.

+ Das Auseinanderbrechen Jugoslawiens relativ unbeschadet überstanden: nur ein 10-Tage-Krieg.

+ Sich wirtschaftlich und sozial trotz aller Umstellungen erfolgreich entwickelt: In der EU und mit dem EURO.

+ An der guten Ernährungsqualität festgehalten: SLOW-Food passt zu Slowenien: Der weltbeste Koch ist eine Frau und kommt aus Slowenien, dem Land, wo frisch gekocht wird.

+ Die Schönheiten seines Landes für einen Ökologie-bewussten Tourismus bekannt gemacht: Adriaküste, Tropfsteinhöhlen, Wander- und Skigebiete auf der anderen Seite der Alpen.

Am Weltgebetstag teilen uns Frauen aus Slowenien mit, was sie bewegt. Dabei laden sie uns, wie es für ihre Gastfreundschaft üblich ist, an einen Tisch ein und erinnern uns an Jesu Worte: „Kommt, alles ist bereit!“

Nehmen Sie teil am Weltgebettag 2019: **Sie sind herzlich eingeladen am 1. März 2019**

St. Severinus Kommern
15.00 Uhr Gottesdienst
16.00 Nachtreffen

Ev. Kirche Blankenheim
18.30 Uhr Einsingen
19.00 Uhr Gottesdienst
20.00 Uhr Abendessen

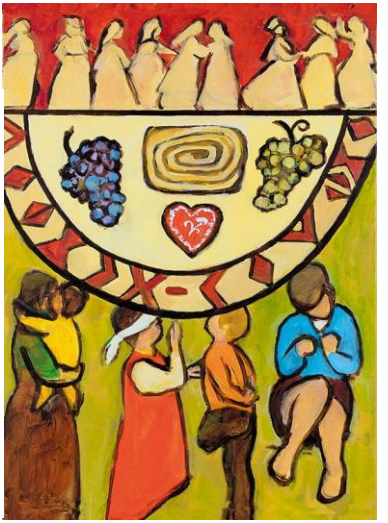

© Weltgebetstag der Frauen – Deutsches Komitee e.V.

FAMILIENFREIZEIT 2019

FEUER UND FLAMME – EINE BESONDERE GEBURTSTAGSPARTY

Pfingsten steht quasi schon vor der Tür

Liebe Eltern, liebe Kinder,
Es ist mal wieder soweit, wir planen unsere nächste Familienfreizeit. Diesmal heißt es dabei: Neuer Ort, neues Glück!
Wir freuen uns, euch mitteilen zu können, dass sich die Preise nicht erhöht haben. Dafür mussten wir uns von einer alten Tradition ….nämlich vom Hackhauser Hof…..verabschieden.

Vom 07.06. – 10.06.2019
geht es diesmal
in die wunderschön gelegene Eifelsteig – Jugendherberge nach Gerolstein.

Wir freuen uns sehr auf altbekannte, aber natürlich auch auf neue Gesichter.
Gegen 15.00 Uhr fahren wir am Freitag, den 07.06., gemeinsam mit eigenen Autos (natürlich können auch Fahrgemeinschaften gebildet werden) am Dietrich-Bonhoeffer-Haus in Mechernich ab.
Am Montag, den 10.06.2019 fahren wir nach dem Mittagessen wieder nach Hause.

Eine Teilnehmerin hat sich übrigens schon angemeldet:

Die Taube Trina: Sie will unbedingt mit!

Da ja schon im Titel von einer Party die Rede ist, werden wir mit Sicherheit viel Spaß haben.
Einen Abend für die Erwachsenen wird es auf Wunsch auch wieder geben.
Ganz wichtig ist es, dass ihr euch auch dieses Mal pünktlich anmeldet. **Anmeldeschluss ist Freitag, der 22.02.2019.**

- Erwachsene und Kinder ab 13 Jahren zahlen € 105,00
- Kinder zahlen € 50,00

Anmeldungsformulare findet ihr in den Gemeindehäusern (Dietrich-Bonhoeffer-Haus in Mechernich und im Evangelischen Gemeindehaus in Blankenheim).
Mit dem Eingang der schriftlichen Anmeldung ist eure Anmeldung verbindlich.

Auf telefonische Anfrage im Gemeindebüro in Mechernich können wir auch gerne ein Anmeldeformular zuschicken.
Für weitere Informationen wird es für die teilnehmenden Eltern vorher noch einen Elternabend geben.

Wir freuen uns sehr, wenn ihr dabei seid, um mit Trina zu feiern.

Katleen De Backer und Jutta Lindenfels

CIAO KINDEROASE – AUF ZUR KINDERBIBELNACHT

Liebe Eltern, liebe Kinder!
Leider war die Resonanz auf das Angebot der Kinderoase in den letzten Monaten zunehmend gering, so dass wir uns entschlossen haben, das Angebot der Kinderoase zu beenden.
Wir haben uns die Entscheidung nicht leicht gemacht, aber es ist einfach schade, wenn wir stundenlang vorbereiten, Material und Essen kaufen, die ehrenamtlichen Jugendlichen extra ihre Freizeit opfern …… und dann stehen nur zwei Kinder vor der Tür.
Aber für alle, die jetzt vielleicht traurig sind, die gute Nachricht:
Es wird etwas Neues geben!

Wir planen für das neue Jahr (2019) zum ersten Mal eine **Kinderbibelnacht für die Kinder der 2. – 4. Klassen im Gemeindehaus in Blankenheim**….mit Geschichten, Spielen, Liedern, Basteln, gemeinsamen Abendessen….natürlich einer Übernachtung im Gemeindehaus…..gemeinsames Frühstück und ein Familiengottesdienst zum Abschluss.
Der genaue Termin steht noch nicht fest, wird aber im nächsten Gemeindebrief stehen und es werden Info-Zettel über die Grundschulen verteilt.
Wir sind gespannt und hoffen, dass viele Kinder mitmachen.
Pfarrer Cäsar, Jutta Lindenfels und Teamer

KINDERGOTTESDIENST

Liebe Eltern, liebe Kinder,
wir laden Sie und euch ganz herzlich ein, Gottesdienst mit uns zu feiern.
Die nächsten Termine für die Kindergottesdienste sind:

- **Sonntag, 16.12.2018**
- **Sonntag, 13.01.2019**
- **Sonntag, 03.02.2019**
- **Sonntag, 31.03.2019**

Wir beginnen jeweils gemeinsam **um 10:00 Uhr** in der Kirche.
Die Kinder gehen dann nach dem ersten Lied mit den Mitarbeiterinnen vom Kindergottesdienstteam ins Gemeindehaus.
Zum Ende des Gottesdienstes, bzw. zum Abendmahl, kommen die Kinder wieder zurück in die Kirche und erzählen der Gemeinde, was sie im Kindergottesdienst gemacht haben.

Eingeladen sind alle Kinder bis zum Konfirmandenalter.
Ganz kleine Kinder dürfen auch gerne von Mama oder Papa begleitet werden.

Wir freuen uns auf Sie und euch,
Pfr. Christoph Cäsar, Claudia Nettersheim, Ina Schanz und Jutta Lindenfels

……und übrigens:
Die Kinder sind in unserer Gemeinde zur Teilnahme am Abendmahl herzlich eingeladen.

kinder kirche

GOTTESDIENSTE AN DEN WEIHNACHTSFEIERTAGEN UND ZUM JAHRESWECHSEL

Heiligabend, 24.12.2018:

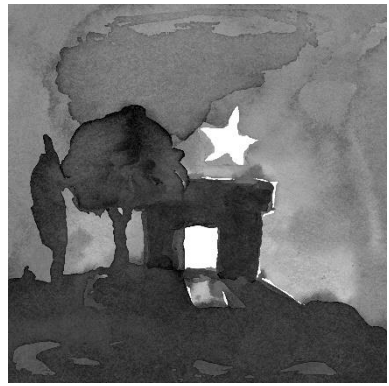

14.30 Uhr, Roggendorf:
Krabbelgottesdienst Für die Kleinsten:

16.00 Uhr, Roggendorf: Christvesper
Festlicher Familiengottesdienst
mit Krippenspiel

22.00 Uhr, Roggendorf:
Meditation zur Christnacht
Für alle, die Ruhe suchen:
eine meditative Stunde zur Weihnacht

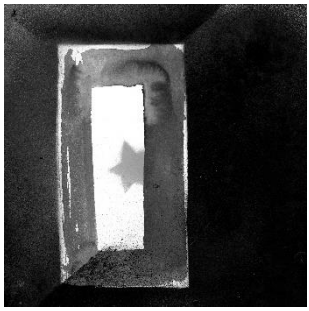

1. WEIHNACHTSTAG, 25.12., 10.00 Uhr:
Weihnachtsgottesdienst in Roggendorf
mit Abendmahl

2. WEIHNACHTSTAG, 26.12., 10.00 Uhr
Gottesdienst in der Kapelle des Kreuserstiftes mit Kanzeltausch

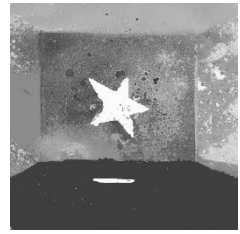

ALTJAHRSABEND - 31.12.2018

18.00 Uhr: Ein meditativer Gottesdienst im D.- Bonhoeffer-Haus zum Jahresausklang.

NEUJAHR, 01.01.2019, 11.00 UHR:

Wir beginnen das neue Jahr 2019 im Dietrich Bonhoeffer Haus mit einer Andacht und anschließendem Frühstück!
Ein besinnlicher Jahresbeginn…

Grafiken: Pfeffer

Termine der **GLAUBENSSACHE:**
In der Regel 2. Mittwoch im Monat, 19.30 Uhr
Im Dietrich Bonhoeffer Haus

+ 12. Dezember	Eva und Maria – 2 biblische Mütter
+ 09. Januar:	Suche Frieden und jage ihm nach! Ps 34,15b – Nachdenken über die Jahreslosung 2019
+ 13. Februar	Schöpfung – Gott liebt diese Welt und den Menschen, sein Ebenbild

FRIEDENSGEBET IN 2018:

Ev. Kirchengemeinde Monschauer Land
Ev. Kirchengemeinde Roggendorf
Ev. Trinitatis Kirchengemeinde Schleidener Tal

Donnerstag, 6. Dezember, 18.15 Uhr, Dietrich Bonhoeffer Haus

FRIEDENSGEBET ALS TAIZÉGEBET

Mit diesem Friedengebet schließen wir die Tradition unseres Taizégebetes ab. Auch das Friedensgebet wird es dann im nächsten Jahr in dieser Form nicht mehr geben.
Herzlichen Dank an all die, die in den vergangenen Jahren dem Taizégebet die Treue gehalten haben. Wir werden sehen, ob und wenn ja in welcher Form wir ein neues spirituelles Angebot schaffen.

Salentin

TERMINE MECHERNICH

Gruppen

Lesekreis	jeden 1. Montag im Monat *an wechselnden Orten, Infos bei S. Frentzen Stöhr Tel.: 317922*	20.00 Uhr
Frauenhilfe	jeden 1. Mittwoch im Monat	15.00 Uhr
Frauengesprächskreis	jeden 1. Donnerstag im Monat	19.30 Uhr
Glaubenssache	jeden 2. Mittwoch im Monat *Ansprechpartnerin S. Salentin*	19.30 Uhr
Bastelkreis	jeden Mittwoch	9.30 Uhr
Ökumenischer Bibelkreis	jeden 3. Montag im Monat	20.00 Uhr

Mitarbeitendenkreise

Kreis für Gespräch und Besuchsdienst	nach Absprache, i.d. Regel mo Ansprechpartner: Pfr. Stöhr	19.30 Uhr
ESD (ehrenamtl. soz. Dienst)	nach Absprache, i.d.Regel. mi Ansprechpartner: W. Vanhöfen	18.00 Uhr
Kindergottesdienstteam	nach Absprache, i.d.Regel di Ansprechpartnerin: Pfr.'in Salentin	19.30 Uhr
Go spezial Team	nach Absprache, Ansprechpartnerin: Pfr.'in Salentin	

Spielgruppen Anmeldung bei K. De Backer	Dienstag; Donnerstag; Freitag	9.30 - 11.30 Uhr

Kinder & Jugendliche

* KatechumenInnen	Dienstags 14 tägig		15.30 Uhr
*KonfirmandInnen	Donnerstag		15.30 und 16.45 Uhr
* Regenbogenkinder	Mittwoch	Ansprechpartnerin:	15.00 Uhr
* Jungschar (ab 7 J.)	Freitag	Katleen de Backer	15.00 Uhr
* weitere Projekte	Ansprechpartner M. Grevenstein		

Wenn nicht anders angegeben, finden die Veranstaltungen in der Regel im Gemeindehaus: Dietrich-Bonhoeffer-Haus, statt.

GOTTESDIENSTANZEIGER

Wo & Wann / Tag	Mechernich 10.00 Uhr	Blankenheim 10.00 Uhr
01. Dez *Samstag*		**Nettersheim*** 16.30h Pfarrer Cäsar **A**
02. Dezember 1. Advent	**D.B.H. Gemeindetag zum 1. Advent** Pfr.'in Salentin & Team *Familiengottesdienst*	**A** Pfarrer Cäsar & *Kindergottesdienst*
09. Dezember 2. Advent	**D.B.H.** Pfr. Grode & Frauenhilfe *Kindergottesdienst*	Pfarrerin Salentin
16. Dezember 3. Advent	**Roggendorf** **T** Pfr. Stöhr Bethlehems Friedenslicht	Pfarrer Cäsar *Kindergottesdienst*
23. Dezember 4. Advent	**D.-B.-H** Pfr.'in Salentin & Team ***Go spezial***	Pfarrer Cäsar
24. Dezember **Heiligabend**	**Roggendorf** 14.30h Pfarrer Stöhr **Krabbelgottesdienst** *16.00h Pfarrer Stöhr* ***Familiengottesdienst*** 22.00h Pfarrerin Salentin **Abendmeditation**	**17.00h** **Familiengottesdienst** zum Heiligen Abend Pfarrer Cäsar
25. Dezember 1. Weihnachtstag	**Roggendorf** **A** Pfarrerin Salentin	**A** Pfarrer Cäsar
26. Dezember 2. Weihnachtstag	**Kreuser_Stift** **A** Pfarrer Cäsar	Pfarrerin Salentin
30. Dezember 1. Son. n. Weihnachten	Abfahrt DBH 9.30 h	**Singegottesdienst** Pfarrer Cäsar
31. Dezember Altjahresabend	**D.-B.-H** **A** **18.00h** Pfarrerin Salentin	**18.00h** **A** Pfarrer Cäsar

GOTTESDIENSTANZEIGER

Wo & Wann / Tag	Mechernich 10.00 Uhr	Blankenheim 10.00 Uhr
1. Januar **Neujahr**	**D.-B.-H. 11.00h** Pfarrer Stöhr *anschl. Brunch*	Abfahrt Blkh. 10.30 h
05. Jan *Samstag*		**Nettersheim*** 16.30h Pfarrer Cäsar
06. Januar Epiphanias	**Roggendorf** **A** Pfarrer Cäsar	Pfarrer Stöhr **A** Die drei Weisen aus dem Morgenland
13. Januar 1. Son. n. Epiphanias	**D.-B.-H. T** Pfarrerin Salentin *Kindergottesdienst*	Pfarrer Grode *Kindergottesdienst*
20. Januar 2. Son. n. Epiphanias	**Roggendorf** **T** Pfarrer Stöhr Das Gute zuerst: Joh 2	Pfr.'in S. Frentzen Stöhr
27. Januar letzter Son. n. Epiphanias	**D.-B.-H.** Pfarrerin Salentin & Team ***Go spezial***	Pfarrer Cäsar
02. Februar *Samstag*		**Nettersheim*** 16.30h Pfarrer Cäsar **A**
03. Februar 5. Son. v. d. Passionszeit	**Roggendorf** **A** Pfarrer Grode!	**A** Pfarrer Cäsar *Kindergottesdienst*
10. Februar 4. Son. v. d. Passionszeit	**D.-B.-H** **T** Pfr. Stöhr Die gute Saat	Pfarrer Cäsar & Team *Interkultureller Gottesdienst*
17. Februar Septuagesimae	**Roggendorf** Pfr.'in Salentin Vorstellungs-gottesdienst der Konfis	Pfarrer Grode
24. Februar Sexagesimae	**D.-B.-H** Pfr. Stöhr Der Sämann Lk 8,4	Pfarrer Cäsar
01. März Weltgebetstag	**15.00 Uhr** **St. Severinus Kommern**	**19.00 h** **Ev. Kirche Blankenheim**
03. März Estomihi	**Roggendorf** **A** Pfarrer Stöhr Vorhersagen	Pfarrerin Salentin **A**

GOTTESDIENSTANZEIGER

Wo & Wann / Tag	Mechernich 10.00 Uhr	Blankenheim 10.00 Uhr

TAUFEN finden im Bezirk Mechernich einmal im Monat statt. Taufgottesdienste sind mit einem **„T“** gekennzeichnet.

ABENDMAHL feiern wir in der Regel am 1. Sonntag im Monat, gekennzeichnet mit **„A“**

Hinweis MECHERNICH:
Gottesdienste finden im Wechsel statt in der Kirche in Roggendorf, Landstr. und im DBH = Dietrich Bonhoeffer Haus, Mechernich.
Fahrdienst zum Gottesdienst, wir helfen ihnen gerne auf telefonische Anfrage unter ☎ 317922 oder 2497

Hinweis BLANKENHEIM:
Gottesdienste finden statt in der Ev. Kirche in Blankenheim, Lühbergstraße 12

*Der Gottesdienst in Nettersheim findet in der Kapelle des Pflegezentrums Sankt Hermann-Joseph, **Höhenweg 2-6, 16.30** statt. Zugang durch den Haupteingang

OASENTAG
„SEID GETROST, ICH BINS“ (Matth 14,27b)

Übungen christlicher Meditation
Bedrängnis und Not einerseits und Rettung und Trost andererseits gehören zu den Grunderfahrungen des Lebens und des Glaubens. Die Erzählung im Matthäusevangelium von der Stillung des Sturmes greift diese Erfahrungen auf und lenkt unseren Blick auf Jesus, der uns rettend begegnen will.
Diese Erzählung ist der rote Faden für einen Samstag im Dezember. Wir üben christliche Meditationsformen wie das Sitzen in der Stille, Schriftmeditation, Körperübungen und das Schweigen.

Samstag, 1. Dezember 2018
von 14 bis 18 Uhr
Evangelisches Gemeindezentrum in Kall, Aachener Str. 49

Pfarrerin Heike Hirt wird den Tag leiten.
Wenn Sie sich angesprochen fühlen oder einfach nur neugierig sind, sind Sie herzlich eingeladen. Sie sollten lediglich die Bereitschaft mitbringen, einen halben Tag in der Stille zu erleben. Es entstehen keine Kosten.
Bitte melden Sie sich bis zum 18.11.2018 an bei
Pfr.‘in Hirt, Tel. 02573 9271371 od. *heike.hirt@ekir.de*

TERMINE BLANKENHEIM

Frauenkreis	**2. Mittwoch** im Monat 12.12.2018 19.01.2019 13.02.2019	15.00-18.00 Uhr
Ökumenischer Bibelgesprächskreis	**donnerstags** 13.12.2018 und 10.01.2019 Ev. GH Blankenheim, 14.02.2019 kath. Pfarrheim Reetz	19.45 Uhr
Gospelchor	**dienstags**	19.00-21.00 Uhr
Katechumenenunterricht	**dienstags**	15.30-17.00 Uhr
Konfirmandenunterricht	**donnertstags**	17.00-18.00 Uhr
Kindergottesdienst	**sonntags** 16.12.2018 13.01.2019 03.02.2019	10.00 Uhr
Kindergruppe Happy Kids	**montags**	16.00-17.30 Uhr
Ansprechpartnerin für Jugendarbeit:	**Jutta Lindenfels** **Tel.: 0177/3011505 nachmittags**	

ADVENTSBESUCHE

Auch dieses Jahr möchte der Adventsbesuchsdienstkreis Sie, liebe Senioren und Seniorinnen aus dem Bezirk Blankenheim ab 80 Jahren, im Namen Ihrer Kirchengemeinde in der Adventzeit grüßen.
Sie erhalten bei unseren Besuchen wieder eine Weihnachtstüte mit unserem Kalender, einem Weihnachtsheft, einem Piccolo mit einem Glöckchen und einem Anschreiben von mir. Gott möge unsere Begegnungen auch in den kommenden Wochen wieder segnen!

Neue Ehrenamtliche für Besuchsdienste gesucht
Wer Freude an Besuchen von Senioren oder an der Mitarbeit in anderen Feldern unserer Gemeindearbeit hat, spricht mich bitte an. Wir würden uns freuen!
Ihr Pfarrer Cäsar

GOTTESDIENSTE AN WEIHNACHTEN

UND ÜBER DEN JAHRESWECHSEL

Zu unseren Weihnachtsgottesdiensten laden wir Sie, wie jedes Jahr, herzlich ein und hoffen, viele von Ihnen wieder begrüßen zu dürfen.

Unsere diesjährigen Gottesdienste im Überblick:
Unsere **Christvesper mit Krippenspiel** am **Heiligen Abend**, Montag, den **24. Dezember 2018** findet dieses Jahr **um 17.00 Uhr** statt. Herzliche Einladung in den großen Kreis!

Zum feierlichen **Abendmahlsgottesdienst** sind Sie am **1. Weihnachtstag**, Dienstag, den **25. Dezember 2018, um 10.00 Uhr** herzlich willkommen.
Am **2. Weihnachtstag**, Mittwoch, den **26. Dezember 2018** haben Sie die Möglichkeit um 10.00 Uhr den Predigtgottedienst mit Pfarrerin Salentin zu besuchen.
Am Sonntag**, den 30. Dezember 2018 um 10.00 Uhr** feiern wir in Blankenheim einen gemeinsamen **Singegottesdienst** mit vielen unserer schönen Weihnachtslieder für beide Bezirke.

Zum Jahresschlussgottesdienst mit Abendmahl an **Silvester**, Montag, den **31. Dezember 2018** sind sie um **18.00 Uhr** herzlich willkommen.

Am **Neujahrstag**, Dienstag, den **1. Januar 2019,** lädt das Presbyterium Sie wieder um **11.00 Uhr** zu einem **gemeinsamen Gottesdienst** mit anschließendem Frühstück für beide Pfarrbezirke ins Dietrich-Bonhoeffer-Haus nach **Mechernich** mit Pfarrer Stöhr ein.
Fahren Sie mit unserem **Fahrdienst** ab Kirche Blankenheim um 10.30 Uhr mit uns zusammen nach Mechernich.
In Blankenheim laden wir Sie zum ersten Gottesdienst im Neuen Jahr für Sonntag, den **06. Januar 2019 um 10.00 Uhr** zum Abendmahlsgottesdienst mit Pfarrer Stöhr ein. Oder besuchen Sie unseren Predigtgottesdienst zur neuen Jahreslosung in Nettersheim am Samstag, den **05. Januar 2019 um 16.30 Uhr** mit mir, Pfarrer Cäsar.

Wir freuen uns auf Sie!!
Das Bezirkspresbyterium Blankenheim
und Ihr Pfarrer Christoph Cäsar

Impressionen aus Domburg / NL

Sonnenschein und gute Laune begleitete die Gruppe in die Niederlande

Der Jahrhundertsommer verwöhnte in diesem Jahr unsere Tour nach Holland. Das Haus am Meer, der große Strand, gesunde Ernährung, Spiele, Tanz, Gesang und Gespräch, Gespräch, Gespräch….

In diesem Jahr reiste eine Kombination von Ehrenamtlichen zusammen mit einem Trupp älterer Damen nach Zeeland. Auf dem Plan standen die neuen Ideen für den Besuchsdienst im Krankenhaus oder diakonische Projekte für ältere Gemeindeglieder.

Gemäß dem Motto: »Ein Programm ist nur so gut wie seine flexible Handhabung« dominierten die Atmosphären das Tagesgeschehen.

Pfarrer Grode stimmt das Morgenlied an.

Das sommerliche Wetter lud jeden Tag dazu ein, an die frische Luft zu gehen. Wanderungen durch die Dünenlandschaft, Radtouren nach Weere und Middelburg, Stadtbesichtigungen oder einfach nur Bummeln….

Das gute Wetter ließ täglich eine Runde Boule zu

Die Seele baumeln zu lassen, das will für viele, die verlernt haben, sich aktiv zu entspannen, wieder geübt werden. Das morgendliche Angebot bestand neben nahrhaftem Frühstück und der Losung für den Tag zudem in einer Gymnastik, bzw. Chi-Gong Übungen.

Der Tag kann frei gestaltet werden, Angebote finden sich auf der Touristeninsel in Hülle und Fülle. Meist vollzählig war der Trupp zur warmen Mahlzeit am frühen Abend im Haus Marezate versammelt. Dieses Haus wird uns von der Diakonie Hilden zur Verfügung gestellt.

Küchenteams bei der Arbeit; Hier: Frau Olschewski und Frau Kettler

Für die Abende fanden sich Spielerunden, die Renner waren Rummy cup, Mühle und Mensch-Ärgere-Dich-Nicht. Und ein tiefer Schlaf ist die Belohnung für einen guten Tag.

FMS

Fotos: M. Stöhr

Wir waren in Paderborn!

Vom 20. – 24.08.2018 hatten wir eine erlebnisreiche Jugendfreizeit in Paderborn.
Mit von der Partie waren 14 Jugendliche aus beiden Pfarrbezirken.
Am Montagmorgen ging es mit Sack und Pack vom Bahnhof in Mechernich mit dem Zug los ins Westfalenland.
Kaum waren wir in der Jugendherberge, Teil einer alten Burg an der Stadtmauer, angekommen, ging es auch schon los. Vom Rathausplatz aus wurde in Kleingruppen mit Hilfe einer GPS-Tour die Innenstadt erkundet. Nach der Anreise und der vielen Lauferei durch die Stadt stand dann am Abend noch ein Spieleabend in der Jugendherberge an.

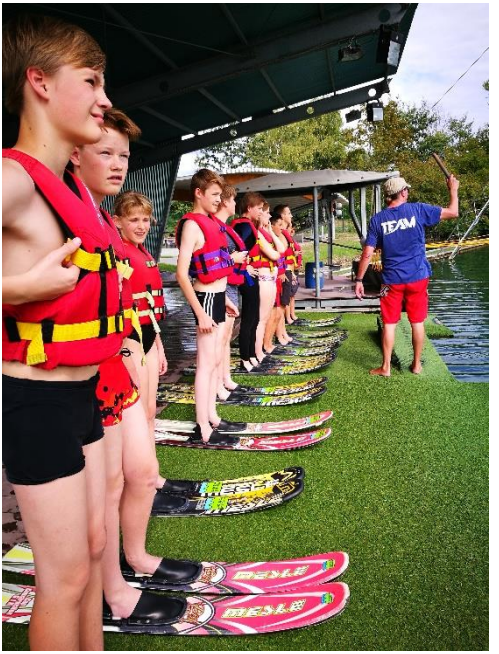

Am nächsten Morgen wurde es dann technisch, spannend, interessant, modern…..wir hatten eine Führung mit anschließender Rallye durch das Heinz-Nixdorf-Museum, das größte Computermuseum der Welt.
Sportlich ging es dann am Nachmittag weiter, denn nach dem Mittagessen machten wir uns mit dem Bus auf den Weg in den Stadtteil Sande, wo es auf Brettern übers Wasser ging. Beim Wasserski wurde so manches neue Talent entdeckt.

Der Abend stand dann zur freien Verfügung, Spiele, Tischtennis, Kickern in der Jugendherberge.
Der Mittwoch begann mit einem Bummel durch die Stadt in Kleingruppen. Von der Innenstadt ging es dann im Anschluss zum Minigolfspielen. Auch hier überraschte so mancher mit neuen Talenten. Ebenso beim Klettern, was direkt danach auf dem Programm stand. Im Kletterpark trauten sich sogar einige trotz Höhenangst das Kraxeln zwischen den Bäumen zu.
Aus dem von einigen geplanten Einkauf im Supermarkt nahe der Jugendherberge wurde dann am Abend ein gemeinschaftlicher Gruppeneinkauf.
Der Donnerstag begann sehr spannend: Zwei Pädagoginnen kamen zu uns in die Jugendherberge, um dort für uns ein „Escape-Room-Event“ durchzuführen. Die Jugendlichen mussten sich, in zwei Gruppen aufgeteilt, durch das Lösen von kniffligen Rätseln und Aufgaben aus einem Raum befreien und dabei einen rätselhaften Sachverhalt aufklären. Die gute Nachricht: Alle konnten sich befreien ☺

Den Nachmittag verbrachten wir dann im Paderborner Freibad, in dem sich sogar einige den kühnen Sprung vom Zehnmeterbrett trauten.
Nach den Abendessen stand dann ein gemeinsamer Kino-Besuch auf dem Programm.

Am Freitagvormittag ging es dann mit dem Zug wieder nach Mechernich, wo wir am frühen Nachmittag ankamen.
Wir hatten viel Spaß und kamen mit vielen neuen Eindrücken wieder nach Hause.

Jutta Lindenfels
Martin Grevenstein

Fotos: M. Grevenstein

Spanische und Griechische Pfarrer berichten über die evangelischen Kirchen in unseren Urlaubsländern

Bericht von der Fachtagung des Gustav Adolf-Werkes im Rheinland im Ev. Gemeindezentrum Blankenheim am 20. Oktober

Mit einer bemerkenswerten Veranstaltung hat sich das GAW in Blankenheim präsentiert. Zum ersten Mal konnten sich Interessierte einen Tag lang über ihre Arbeit mit Geflüchteten austauschen. Als besondere Gäste waren Pfarrerin Esther Ruiz de Miguel aus Spanien und Pfarrer Meletis Meletiadis aus Griechenland eingeladen. Im Gottesdienst haben die beiden von ihrer Arbeit mit Geflüchteten erzählt, dank Dolmetschern war es kein Problem, den Schilderungen zu folgen.

In zwei parallelen Gesprächsrunden hatten wir nach der Mittagspause die Chance, mehr über die Arbeit der beiden Pfarrer/in in den Heimatgemeinden zu erfahren.

Pfarrer Melitiadis betreut eine kleine ev. Gemeinde von etwa 30 Mitgliedern in der Nähe von Idomeni, einem riesigen Flüchtlingslager im Norden Griechenlands an der Grenze zu Mazedonien. Wie selbstverständlich kümmern er und seine Gemeinde sich um die Hilfsbedürftigen. Staatliche Hilfen gibt es in Griechenland nicht. Sein unermüdlicher Einsatz ist der Kommune nicht verborgen geblieben und man ist seinem größten Wunsch nachgekommen: Die kleine ev. Kirche wird nun in den Stadtplänen als solche ausgewiesen. Bisher war sie ein weißer Fleck auf der Landkarte, da die griechisch-orthodoxe Staatskirche die Veröffentlichung hintertrieb.

Pfarrerin Esther Ruiz de Miguel lindert die Not geflüchteter Frauen in

Foto: U. Gördel

Madrid. Ihre Gemeinde hat allein reisenden Frauen mit Kindern Wohnraum zur Verfügung gestellt. Sie organisieren täglich eine Suppenküche und wollen möglichst vielen Kindern zu Beginn eines Schuljahres einen guten Einstieg ermöglichen. Deshalb sammeln sie Spenden und kaufen davon Schulranzen und Schulmaterial.

Wenn Sie mich fragen, was mich an diesem Tag am meisten beeindruckt hat, antworte ich Ihnen:
Die Selbstverständlichkeit, mit der bedingungslose Hilfe geleistet wird. Mir ist noch einmal deutlich geworden, was mit „bedingungslos“ gemeint ist: Menschen in Not helfen, ihnen einfach zuhören, ohne eigene Erwartungen daran zu knüpfen.

Cornelia Carl

VORANKÜNDIGUNG: 6. INTERKULTURELLER GOTTESDIENST AM 10. FEBRUAR 2019 IN BLANKENHEIM

Unter dem Arbeitstitel:

„Was heißt es, menschlich miteinander umzugehen?“

bereitet das ökumenische Vorbereitungsteam in den nächsten Monaten diesen Kulturen verbindenden Gottesdienst vor.

Wer seine Ideen mit einbringen möchte, ist zum nächsten Vorbereitungstermin am Mittwoch, den 5. Dezember von 18.00-20.00 Uhr

INTERKULTURELLE GOTTESDIENSTE BLANKENHEIM

im Evangelischen Gemeindehaus in Blankenheim, Lühbergstraße 12, von uns sehr willkommen.

Kontaktpersonen:
V. Neumann, Tel. 02449 1573 und Pfr. Cäsar, Tel. 02449 1677.

KINDERBIBELNACHT

Kurz nach den Sommerferien startete schon unsere Kinderbibelnacht mit 15 Kindern und den bewährten Teamerinnen sowie 4 KonfirmandInnen.

Mose und Miriam – auf geht's so lautete das Thema.

Hier nun ein paar Eindrücke in Bildern:

Die biblische Geschichte wurde als Theaterstück mit viel Engagement aufgeführt

<- Kinder bei der Suche -> nach dem Baby Mose im Schilfkörbchen

Fotos: J. Stürmer

BESUCH BEI EINEM 99 JÄHRIGEN

GLÜCKWUNSCH!

Es kommt noch nicht so oft vor, dass man einen beinahe Hundertjährigen mit Kaffee und Kuchen beehren darf und dann über die guten, alten Zeiten plaudern kann. Dass dies nur die halbe Wahrheit ist, weiß Hartmann zu bezeugen: Er wurde im 2. Weltkrieg vor Moskau so schwer »zerschossen«, dass er nicht mehr weiterkämpfen konnte.

Herzliche Glückwünsche der Kirchen-gemeinde überbrachte Pfarrer Stöhr dem Geburtstags-kind Dr. Hartmann.

Foto: M. Stöhr

Seit 2006 ist Dr. Hartmann unser Gemeindeglied, damals war er mit seiner Lebensgefährtin ins betreute Wohnen nach Mechernich gezogen. Diese ist inzwischen verstorben, er lebt seit einem Sturz in einem Altenheim.

Dr. Hartmann gehörte bis zu seiner Auflösung zum Seniorenkreis „SPÄTLESE“ um Frau Beldermann.

Das Nachfolgeprojekt „Happy-Birthday“ lädt Senioren ab 75 einmal pro Jahr ins D. Bonhoeffer-Haus ein. Hartmann, der im Oktober Geburtstag hatte, wird für den 16. Januar 2019 eingeladen.

Ob er sich über diese Einladung freut, wollte Pfarrer Stöhr wissen: „Wenn Gott es will, werde ich auch noch Hundert Jahre alt“, meint Dr. Hartmann voll Ehrfurcht. Auf unser Gemeindehaus freut er sich sehr, nur die Bingo-Runde traut er sich nicht mehr zu.

FMS

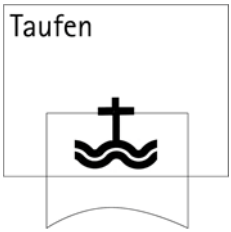

TAUFEN

Juli: Adriel Chadik

August: Pepe Schneider
Soey Rose Gießmann
Anna-Lena Knabe
Max Hartmann

September: Kimberly Wirtz
Emil; Paul und Leon Müller

November: Leon Babilon

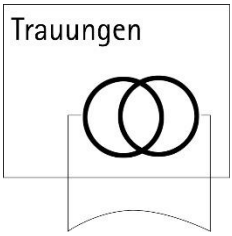

TRAUUNGEN

Waldemar Schulz und Veronika Schulz, geb. Schneider

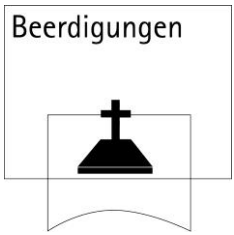

BESTATTUNGEN

Juli: Hans-Dieter Ost, 65 Jahre
Fritz Herbst, 90 Jahre
Arthur Keil, 51 Jahre
August: Bernhard Hellwig, 63 Jahre
September: Gabriele Peters, 56 Jahre
Oktober: Erika Barth, 86 Jahre
Ingrid Grell, 79 Jahre
Erika Titz, 85 Jahre
Paul Gorziza, 74 Jahre
Elsbeth Arndt, 95 Jahre

Grafiken Arnold

November: Brigitte Erzmoneit, 74 Jahre
Ernst Winkel, 78 Jahre

EVANGELISCHE KIRCHENGEMEINDE ROGGENDORF

Jesus Christus spricht:
„Ich lebe und ihr sollt auch leben.“
Johannes 14,19

In guter Erinnerung und viel Dankbarkeit gedenken wir
Pfarrer i. R. Peter Meffert
* 03. Dezember 1944 † 22. September 2018

Die Evangelische Kirchengemeinde Roggendorf trauert zusammen mit seiner Familie um Peter Meffert.

Pfarrer Meffert war von 1991 bis 2005 für den evangelischen Kirchenkreis Aachen an der Eifelhöhenklinik Marmagen und von 2000 - 2005 am Kreiskrankenhaus Mechernich in unserer Gemeinde Krankenhauspfarrer. Er arbeitet in dieser Zeit als beratendes Mitglied des Presbyteriums unserer Evangelischen Kirchengemeinde Roggendorf mit. Außerdem hat er als Vertreter unseren Predigtdienst in unseren beiden Kirchen verstärkt.
Wir haben Peter Meffert als guten Seelsorger, hervorragenden Prediger und umfassend geschichtlich gebildetes interessiertes Gemeindeglied in lebendiger Erinnerung.

Pfarrer C. Cäsar (Vorsitzender)

Pfarrerin S. Salentin und Pfarrer M. Stöhr

Lothar Wegener (Kirchmeister)

Wir sind für Sie da:

Gemeindebüro: Karolina Kracht ☎ 02443 / 2497
Dietrich-Bonhoeffer-Str. 1, 53894 Mechernich 🖷 02443 / 4038

Bürozeiten: di, mi, fr 09.00 -12.00 Uhr
do 15.30 -18.00 Uhr

E-Mail **karolina.kracht@ekir.de**
Homepage: **ev-kirchengemeinde-roggendorf.de**

Mechernich

Pfarrerin Susanne **Salentin** ☎ 02443 / 901867
Dietrich-Bonhoeffer-Str. 3 a, 53894 Mechernich E-Mail: susanne.salentin@ekir.de

Pfarrer Michael **Stöhr** ☎ 02443 / 317922
Fernblick 2, 53894 Mechernich E-Mail: michael.stoehr@ekir.de
und im Kreiskrankenhaus Mechernich ☎ 02443 / 171155

Wolfgang **Vanhöfen** ☎ 02484 / 1447
Ev. Sozialer Dienst

Jugendleiter Martin **Grevenstein** ☎ 02443 / 901872;
priv.: 02443 / 2859
E-Mail: martin.grevenstein@t-online.de

Katleen **De Backer** ☎ 02443 / 901871
Eltern-Kind-Gruppen

Küster Hartmut **Trzaska** ☎ 01525 / 1437194

Blankenheim

Pfarrer Christoph **Cäsar** ☎ 02449 / 1677
Lühbergstr. 10, 53945 Blankenheim 🖷 02449 / 919640
Bürozeiten: di 15.30-17.00 Uhr; E-Mail: christoph.caesar@ekir.de
do 10.00-12.00 Uhr & nach Vereinb.

Gemeindebüro Blankenheim ☎ 02449 / 919639
Karolina Kracht 🖷 02449 / 919640
Bürozeit: donnerstags 9.30 Uhr - 12.00 Uhr E-Mail: christoph.caesar@ekir.de

Gemeindehaus Blankenheim ☎ 02449 / 919120
Lühbergstr. 12, 53945 Blankenheim

Jugendleiterin Jutta **Lindenfels** ☎ 0177 / 3011505
Bürozeit: nachmittags ☎ 02251 / 7958166
E-Mail: lindenfels@gmx.net

Telefonseelsorge Aachen / Eifel ☎ 0800 / 111 0 222 (kostenfrei)

Ev. Kirchengemeinde Roggendorf
KSK Euskirchen BLZ 382 501 10 SWIFT-BIC: WELADED1EUS
Kontonummer 3 303 138 IBAN DE28 3825 0110 0003 3031 38